



Seminář technických delegátů ČVS

Pardubice 14.9.2024

Komise rozhodčích ČVS

Program

- Úvod
- Nové oblečení rozhodčích a pravidla používání
- Kritéria hodnocení 2024/25
- Delegace v soutěžním období 2024/25
- Informace od STK
- E-zápis
- Herní situace – zasláné dotazy
- Hodnocení utkání technickým delegátem ČVS
- Test
- Diskuse
- Vyhodnocení testu
- Závěr

Nové oblečení rozhodčích a pravidla používání

KR zajistila nové oblečení pro rozhodčí

Každý rozhodčí obdrží 2 nová trika, kalhoty MIZUNO zůstávají

Listina EX, A a lajnaři – obdrží 2x NO NAME triko

Ostatní rozhodčí – obdrží 2x MERCH triko

Na žádném utkání DOSPĚLÝCH a utkání EXTRALIGY MLÁDEŽE v soutěžním ročníku 2024/25 se NIKDO nesmí objevit v triku s reklamou UNIQA!!!

Na EXTRALIZE MUŽŮ a ŽEN se NIKDO nesmí objevit ANI v triku **MERCH !!!**

Nové oblečení rozhodčích a pravidla používání

Rozhodcovské vybavení Mizuno

Rozhodčí EX a A obdrží „civilní/vycházkové“ oblečení pro jednotnou reprezentaci sboru rozhodčího.

Tato sada oblečení slouží pro příjezd na utkání a příchod do haly. Dodané oblečení barvy Blue NAVY zahrnuje:

2x polo triko s límečkem s potiskem ČVS

1x mikina s kapucí s potiskem ČVS

1x podzimní bunda s potiskem ČVS

1x batoh na rozhodcovské oblečení s potiskem ČVS

Nové oblečení rozhodčích a pravidla používání

Rozhodčí se na utkání dostaví jednotně oblečení, vždy v polo triku, dle ročního období případně v kombinaci polo triko/mikina/bunda. Oblečení bude rozhodčím doplněno o tmavé dlouhé kalhoty (ideálně jeans, ovšem bez „módního“ děrování). Kalhoty nejsou součástí vydaného oblečení rozhodčím. Nebude se tolerovat obuv typu pantofle, sandály, atd.

Dále rozhodčí obdrží:

1x černá lehká mikina s potiskem ČVS

1x obuv Mizuno

2x ponožky Mizuno

2x rozhodcovské triko Noname

Nové oblečení rozhodčích a pravidla používání

Pouze výše uvedené jednotné oblečení jak při příchodu na utkání či při výkonu rozhodcovské činnosti je povoleno.

V případě nedodržení těchto pravidel bude provedena rozhodčímu srážka v hodnocení

v kolonce PŘEDSTAVENÍ ROZHODČÍHO :

na písmeno E v případě zcela jiného vybavení

na písmeno D v případě chybějící části vybavení

Nové oblečení rozhodčích a pravidla používání

V případě, že delegáti nebudou kontrolovat vybavení rozhodčího nebo budou záměrně „krýt“ nedostatky, bude těmto delegátům pozastavena činnost do konce sezóny.



Kritéria hodnocení 2024/25

Změny

- úprava počtu rozhodčích na listině EX ze 14 na 16
- kvalifikace o EX 3+5
- listina B – 50 rozhodčích
- listina B – změna věkové hranice ze 64 na 65, postup do 55
- lajnový rozhodčí se na listinu zařazuje po absolvování praktického školení
- hodnocení delegátem na semifinálových a finálových zápasech 1Ž a na čtvrtfinále ČP-M
- požadavky družstev na rozhodčí play-off, pouze na R1

Listiny 24/25

Počty rozhodčích

EX	16		3 nováčci
A	14		3 nováčci
B	50		3 nováčci
C	66	(kvóta 150)	7 nováčků
D	19		12 nováčků
ČR	59		11 nováčků

Nově založena listina K

výpomoc krajských rozhodčích s delegacemi na utkání dívčích republikových soutěží 1. a 2. ligy.

K	129
---	-----

Delegační pracovníci

Luboš Pecháček	EX-M, EX-Ž, Delegáti
Antonín Pejpal	1-M
Ladislav Sazama (Čechy)	EX-M čároví, 1-Ž, 2-M, 2-Ž, EX-U-22, EX-U-20, EX-U-18
Martin Možnár (Morava)	EX-M čároví, 1-Ž, 2-M, 2-Ž, EX-U-22, EX-U-20, EX-U-18
Krajští delegační pracovníci	Soutěže dívek 1. a 2. ligy (vyjma EX)

Nutno zadávat nedostupnosti !!!!!

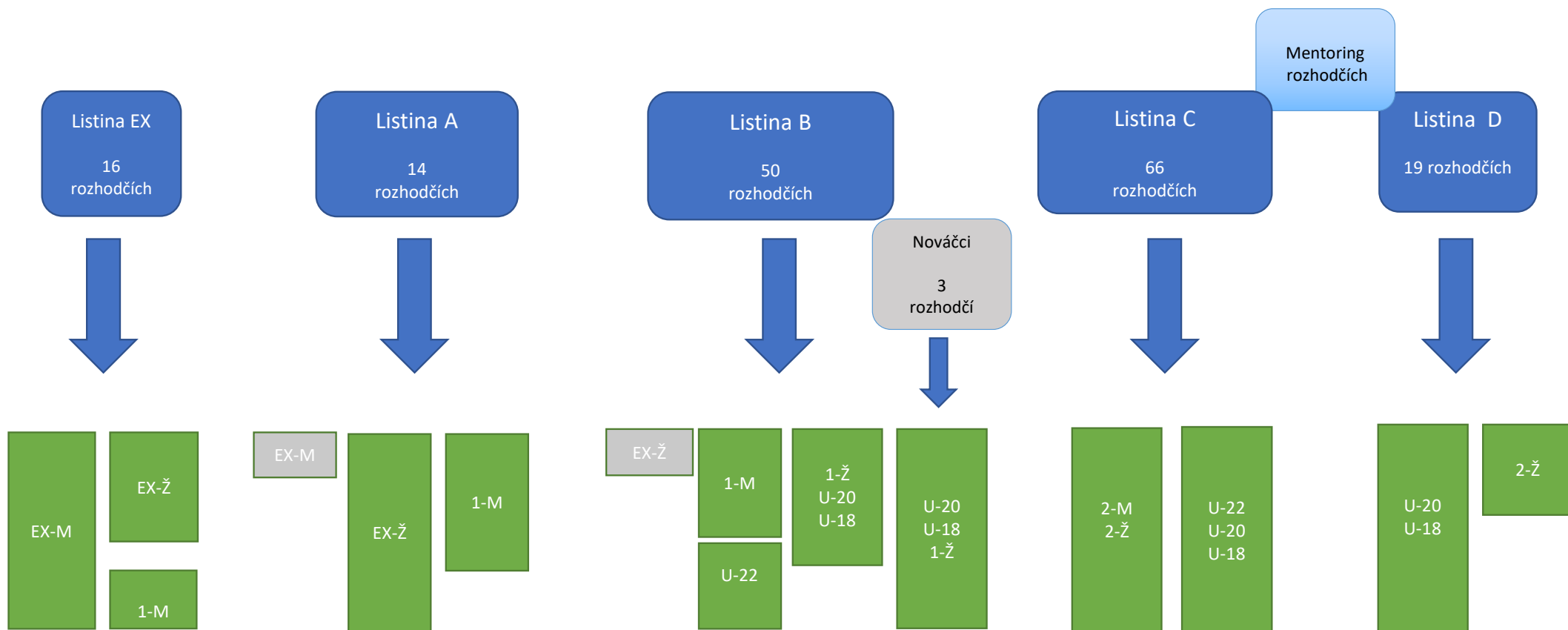



Informace od STK

Rozpis soutěží ČVS

Bod 7) Předpis

*Ve všech soutěžích platí ustanovení Pravidel volejbalu o startu dvou liber a o složení družstva 14 hráčů(-ek) + 5 funkcionářů. V případě, že družstvo má 13 nebo 14 hráčů(-ek), **MUSÍ** mít 2 libera, která jsou fyzicky přítomna od začátku utkání. **Porušení tohoto ustanovení se postihuje hracími důsledky (čl. 27 odst. 1b) SŘV) dle čl. 27 odst. 4j) SŘV. V případě 12 hráčů(-ek), mohou mít až 2 libera.***

Pravidla pro start „S“, „H“ a „P“ hráčů a hráček v soutěžích ČVS

	Soutěže dospělých	Soutěže mládeže		Předpis ČVS
		chlapci	dívky	
„S“	neřeší se	neřeší se	neřeší se	xxx
„H“	neřeší se	3	2	Rozpis soutěží ČVS - bod 7. Předpis
„P“	xxx	2	2	SŘV - čl. 9, bod 2.2. Rozpis soutěží ČVS - bod 7. Předpis

V tabulce je uveden max. počet uvedených hráčů/ek, který je umožněn uvést do zápisu o utkání !!!

Rozpis soutěží ČVS

Bod 10) Náležitosti

Kontrola průkazů viz níže.

Soupisky družstev **SCM-ČVS (NVC-ČVS)** jsou vyhotoveny pouze v papírové podobě.

Bod 15) Rozhodčí

Delegaci a předelegaci rozhodčích provádí KR ČVS.

U vybraných soutěží (1,2-U18,20Z a 1-U22Z) provádí v souladu s usnesením Výboru ČVS **delegaci a předelegaci rozhodčích místně příslušná KR KVS, na jehož území má pořádající oddíl sídlo.**

Náležitosti - Odměny a cestovní náhrady jsou vypláceny pořadatelem dle čl. 15, bodu 2., písm. f) SŘV, tj. v hotovosti před utkáním nebo bezhotovostně do 3 dnů od konání utkání (není-li stanoveno jinak).

Rozpis soutěží ČVS

Bod 18) Zápisy o utkání

EX,1-M,Z - pořizují se v aplikaci eScoresheet.

Ostatní soutěže - pořizují se v aplikaci „e-Zápis“.

EX-M

Dohrávání play-off o konečné umístění.

Družstva jsou povinna mít na hřišti (v základní sestavě) nebo uvedeného jako alespoň jedno libero hráče s českou svazovou příslušností. Při střídání takového hráče základní sestavy nebo určení nového libera musí být tento požadavek zachován. Porušení tohoto ustanovení se postihuje hracími důsledky (čl. 27 odst. 1b) SŘV) dle čl. 27 odst. 4j) SŘV.

Rozpis soutěží ČVS

EX-Z

V zápise o utkání mohou být uvedeny v jednom družstvu max. 4 hráčky s jinou než s českou svazovou příslušností. Porušení tohoto ustanovení se při startu hráček v utkání postihuje hracími důsledky (čl. 27 odst. 1b) SŘV) dle čl. 27 odst. 4j) SŘV.

1-Z

Opět zařazeno družstvo NVC ČVS I - soupiska jako SCM ČVS, neprokazují se průkazy. Hrají vše „doma“.

Hrací systém jako 1-M.

2-M-B

Zařazeno družstvo SCM-ČVS-U16 (RD 2009).

Rozpis soutěží ČVS

2-Z-A

Zařazeno družstvo NVC-ČVS II jako řádné družstvo, hraje doma a venku. Soupiska jako SCM ČVS, neprokazují se průkazy.

EX-U22M

Po kvalifikačním turnaji se hrají turnaje ve čtveřicích.

EX-U20Z, EX-U18Z

Změna hracího systému soutěže z turnajového na skupinový.

Příloha č. 28 - Kodex pro hlasatele volejbalového utkání

Nová příloha dle návrhu KR ČVS.

Soupiska družstva

SOUPISKA DRUŽSTVA PRO SOUTĚŽNÍ OBDOBÍ 2023/24

 Oddíl: Volejbalový klub Jirkov, z.s.
 IČ: 46789804

 Kategorie: chlapci U16
 Soutěž: US-U16M
 Družstvo: A

Hráč/ka	Příjmení a Jméno	Reg. číslo	Datum narození	Poznámka
1.	Bernard Antonín	11043155	9.2.2011	
2.	Blah Ondřej	55075852	15.3.2009	
3.	Črdlík Jan Sebastian	14041500	24.10.2009	
4.	Fischer Matyáš	47088756	22.2.2011	
5.	Havránek Marek	27371154	25.12.2010	
6.	Jelínek Lukáš	30526758	16.1.2010	
7.	Kučera Jan	12084730	11.10.2010	
8.	Moll Jan	16189785	28.10.2016	
9.	Nguyen Duc Anh	96342649	19.5.2009	
10.	Pilous Adam	67156193	21.7.2010	
11.	Sláma Vít	98122443	8.1.2009	
12.	Soukup Milán	82084832	6.6.2011	
13.	Vaňáč Jakub	53528663	10.3.2011	
14.	Volf Matěj	84329764	5.1.2009	
15.	Štátný Šimon	17794496	30.6.2013	

 Rada mládeže
 Český volejbalový svaz

Funkcionář	Příjmení a Jméno	Reg. číslo	Datum narození
1.	Handl Jaroslav	050408	21.3.1980
2.	Hlinovský Zdeněk	77577505	30.11.1961
3.	Smrčina Luboš	98052196	9.4.1965
4.	Tenglerová Eva	087697	20.12.1967

HOSTUJÍCÍ HRÁČI VK TEPLICE

1.	KÁVA ADAM	9494224	24.7.2010
2.	SARKOZI VOJTĚCH	65300161	1.12.2011
3.	UHRÍK LUKÁŠ	94945346	9.6.2010

 VK TEPLICE SOUHLASÍ S HOSTOVÁNÍM TĚCHTO HRÁČŮ V SOUTĚŽI
 ČT U16M.

 Datum a čas poslední změny: 8.10.2023 16:01
 Datum a čas tisku: 8.10.2023 18:13

 ZA VK TEPLICE:
 PILOUS JAROSLAV
 VEDOUcí společen

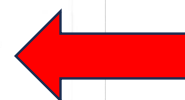

strana 1/1

 Rozhodčí nechali hrát rukou
 dopsané hráče !!!

Elektronická soupiska

Ve VISu pro delegované rozhodčí i delegáty v den utkání zřízen náhled na elektronickou soupisku.

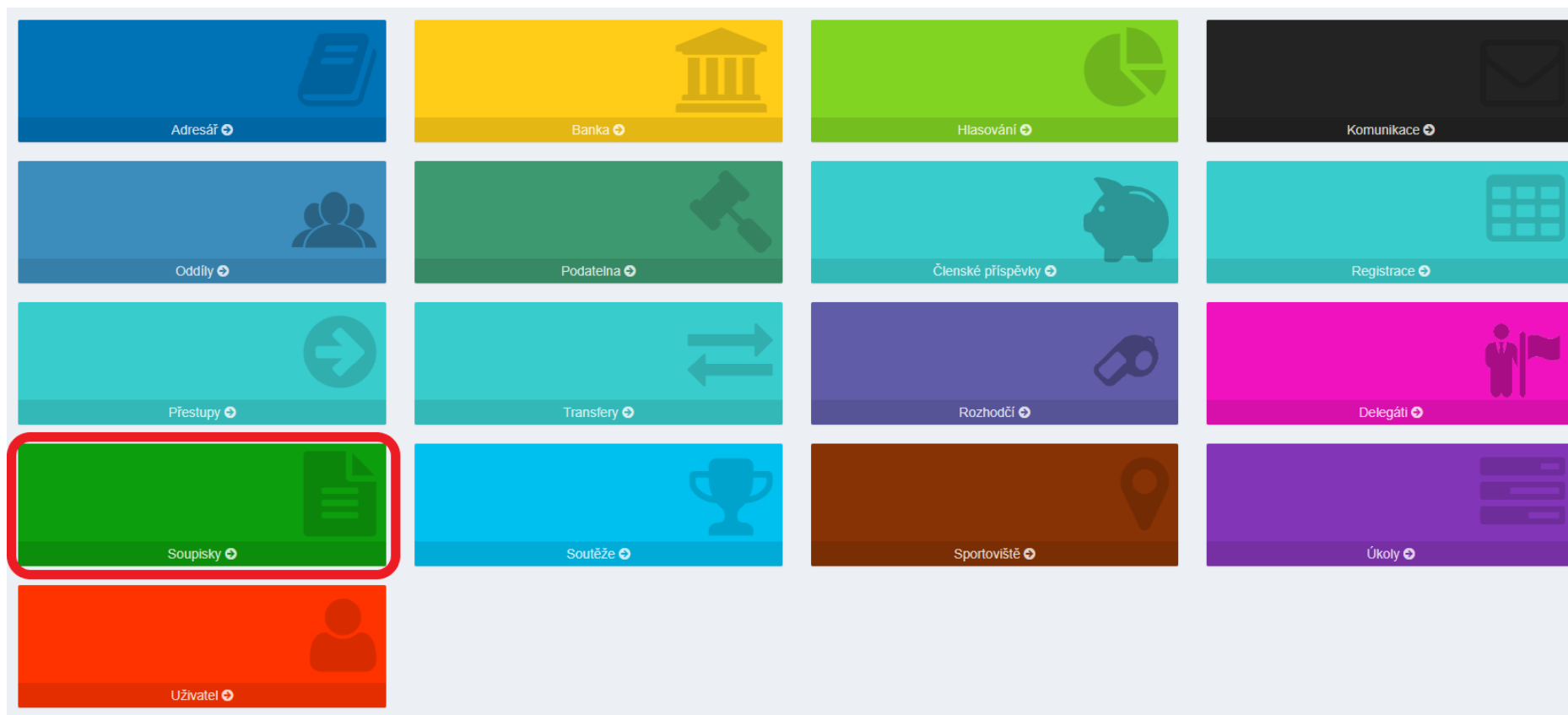

Elektronická soupiska

Družstvo nemá platnou soupisku !!!

Aktuální Archiv Historie Soutěže

Soupiska [redacted]

Soupiska není platná, nelze ji vytisknout. Na soupisce musí být alespoň 6 hráčů bez označení S, H nebo P.

	Jméno	Registrační číslo	Datum narození		Průkaz
1	[redacted]	92550330	[redacted]	S	✓
2	[redacted]	43019436	[redacted]	S	✓
3	[redacted]	80701476	[redacted]	S	✓
4	[redacted]	21006263	[redacted]		✓
5	[redacted]	42941255	[redacted]		✓
6	[redacted]	57740608	[redacted]	S	✓
7	[redacted]	43860003	[redacted]	S	✓
8	[redacted]	52380463	[redacted]	S	✓
9	[redacted]	24505851	[redacted]	S	✓
10	[redacted]	77559100	[redacted]		✓
11	[redacted]	64291720	[redacted]		✓
12	[redacted]	96034416	[redacted]	S	✓
13	[redacted]	26104731	[redacted]	S	✓
14	[redacted]	37054873	[redacted]	S	✓
15	[redacted]	38916693	[redacted]		✓

Funkcionáři

	Jméno	Registrační číslo	Datum narození	Průkaz
1	[redacted]	017822	[redacted]	✓

Soupiska není platná, nelze ji vytisknout. Na soupisce musí být alespoň 6 hráčů bez označení S, H nebo P.

Elektronická soupiska

Družstvo má soupisku v pořádku.

Soupisky

Aktuální Archiv Historie Soutěže

Soupiska [redacted]

[Zobrazit elektronickou soupisku](#)

	Jméno	Registrační číslo	Datum narození	Průkaz
1	[redacted]	92550330	[redacted]	✓
2	[redacted]	43019436	[redacted]	✓
3	[redacted]	26376746	[redacted]	✓
4	[redacted]	069722	[redacted]	✓
5	[redacted]	34479868	[redacted]	✓
6	[redacted]	80701476	[redacted]	✓
7	[redacted]	28462725	[redacted]	✓
8	[redacted]	57740608	[redacted]	✓
9	[redacted]	43860003	[redacted]	✓
10	[redacted]	78698281	[redacted]	✓
11	[redacted]	52380463	[redacted]	✓
12	[redacted]	24505851	[redacted]	✓
13	[redacted]	96034416	[redacted]	✓
14	[redacted]	26104731	[redacted]	✓

Soupiska [redacted]

[Zobrazit elektronickou soupisku](#)

Elektronická soupiska

Prohlížení jednotlivých průkazů.

The screenshot shows a web application interface for managing a volleyball roster. A modal window titled 'Soupiska' is open, displaying a player's profile. The player's photo is redacted with a black box. Below the photo, the following information is visible:

Jméno	[Redacted]
Reg. číslo	[Redacted]
Datum narození	[Redacted]
Platnost průkazu	1.9.2024

At the bottom of the modal window, there is a 'Zavřít' (Close) button. In the background, a table lists the roster members. A red arrow points to the 'Zobrazit elektronickou soupisku' button, and a red circle highlights a right arrow in the modal window.



E-Zápis

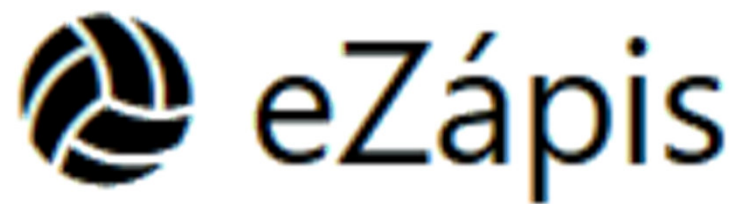



eZápis – verze 4.29

uživatelský manuál

ezapis.cvf.cz

<https://www.cvf.cz/rs2/mm/obr/clanky/003/203/eZ%C3%A1pis%20v4.29.pdf>

E-Zápis

PŘED UTKÁNÍM (již od půlnoci)

Družstva si mohou, měla by si, otevřít eZápis výrazně předem a sama si **vyplnit sestavu**.

V HALE

Zapisovatel se přihlásí, otevře správné utkání. Pokud se při otevření objeví jakákoliv vyskakovací hláška, okamžitě přerušit práci, uzavřít ostatní záložky, uzavřít internet a otevřít znovu.

Zapisovatel s rozhodčím vyplní **Údaje o utkání** a společně zkontrolují **Souhrn utkání**.

Družstva zkontrolují sestavy, čísla dresů a **podepíší sestavu** (pro ligu se sestava uzavře).

Provedte los, vyznačte **podání**, případně si **prohodte strany**.

E-Zápis

ZAČÁTEK UTKÁNÍ

Volitelně, při pozdravu, udělejte **Fotografii družstva** (A i B), času je dost.

Zapište **postavení** obou družstev do prvního setu.

Zahajte utkání (pro kraje se uzavře sestava, lze jen doplňovat čísla dresů)

E-Zápis

PRŮBĚH UTKÁNÍ

Nespěchejte, pomalu a v klidu **zaznamenejte událost** (bod, střídání, timeout, sankci).

Sledujte postavení na hřišti i v eZápisu, zejména na podání.

V případě chybného zápisu použijte **Menu – Zpět** (až 3 kroky).

Pokud zelené tlačítko **Menu zčervená** – je tu problém. Je-li to na chvíli a mimořádně, systém to zvládne. Pokud je to opakovaně nebo na delší dobu připravte papírovou verzi a pokračujte tam.

Chcete-li mít 100% jistotu, že je eZápis spolehlivě uložen, volte kdykoliv (nejlépe po poruše, při timeoutu, po setu) z menu **Náhled zápisu**. To co vidíte, je už nesmazatelně uloženo na

E-Zápis

KONEC UTKÁNÍ

Znovu zkontrolujte Údaje o utkání, Souhrn utkání, zapište **poznámky** (např. hodnocení rozhodčích).

Podepište utkání, postupně, posledním podpisem se utkání samo uzavře.

Herní situace

Otázka č.1:

Hráč týmu A se pokouší zaútočit (jde klasicky o třetí úder), ale míč napálí do poloviny výšky sítě nebo níž, zcela zjevně jen vlastní chybou a bez přičinění bloku; nikdo na hřišti ani kolem hřiště nepochybuje o tom, že bod má získat tým B.

Na straně týmu B se ale někdo pokusil o blok a při výskoku cestou nahoru se (před dotekem míče sítě) tělem dotkne sítě.

Je mi jasné, že podle litery pravidel jeho chyba vznikne dávno před tím, než na opačné straně míč dopadne na zem nebo proletí pod sítí, ale přesto si myslím, že tohle většina lidí nepískne jako blok v síti. Sám jsem to už nepísknul i viděl jiné udělat totéž.

Dotek sítě definují pravidla bod 11.3

11.3.1 Dotek sítě hráčem mezi oběma anténkami, v průběhu akce hraní míče, je chybou. Akce hraní míčem zahrnuje (mimo jiné) výskok, úder (nebo pokus) a bezpečný dopad hráče do okamžiku, kdy je připraven na novou akci.

Bezpochyby i pokus o blok, i když míč z útočného úderu jde kamkoliv (daleko do autu tzv. roura, popř. do spodní pásky) je akcí hraní míčem a v souladu s pravidlem 11.3.1 je tento dotek sítě blokujícím hráčem chybou.

Rozhodujícím kritériem je moment, kdy dojde k chybě - zdali míč je již mimo hru či dříve nastal dotek sítě blokařem. Pokud míč zahráný útočícím hráčem je stále ve hře, tj. stále letí, nedopadl, nedotkl se dalšího spoluhráče či osoby mimo, jiného předmětu, odrazil se od spodní pasky a nedopadl na zem apod. a hráč snažící se o blok se dotkne sítě při odrazu, letu, dopadu či následné stabilizaci dopadu je to chybou tohoto hráče - dotek sítě hráčem. Naopak, pokud již míč dopadl a teprve pak se blokař dotkne sítě, je to chyba útočícího hráče. Výjimkou je pak situace, kdy míč zahrán do sítě je příčinou toho, že se síť dotkne soupeře, pak se nejedná o chybu (viz 11.3.3), což však není výše popisovaný případ.

Otázka č.2:

Jak resit situaci, když se hraje s video challenge - zapisovatel schválně čeká s udělením bodu po ukončení rozehry (třeba 3-4 s), a tím prodlužuje možnost na rozmyšlení domácího týmu, zda si vzít challenge nebo se o dané prodlení (8 s se počítá od udělení bodu....). Následně dojde na tablet žádost, ale už je to po 8 s od zapískání chyby.

V říjnu 2022 webinář na videochallenge (VCH) – vedl Dušan Rychlík, ke stažení na CVF.

Je pravdou, že o VCH musí dotčený tým zažádat do 8 s po ukončení rozehry. Měl by tak učinit prostřednictvím dvou fází pomocí tabletu. Časový limit je možné v systému e-score nastavit a systém umí nepovolit pozdě zadané žádosti o VCH. To je litera pravidel. Nicméně VCH v našich soutěžích v podstatě nedisponuje silným/slyšitelným zvukovým signálem, zároveň nejsem jako rozhodčí schopen posoudit bezchybné a rychlé fungování tabletu, prakticky v každém zápasu dojde k problémům s tablety, spojení wifi, zaseklý tablet atd.

Podotýkám, že časový limit neurčuje zmáčknutím příslušného tlačítka zapisovatel, ale je na rozhodnutí 1R, zdali časový limit posoudí jako včasný či nikoli a VCH povolí či zamítne. Je na spolupráci obou R a komunikaci s týmy, aby se předcházelo sporné situace, každý rozhodčí by měl v rámci předvídání a „čtení“ hry zareagovat a komunikačně s trenérem včas vyřešit žádost o VCH podanou v dostatečném časovém limitu 8s. Je rozdíl, když vidím snahu týmu zadat do tabletu VCH a naopak čekají, a až po drahé době, i bez stopek daleko přesahující 8s, provokativně žádají o VCH.

Po zamítnutí VCH soupeř získává bod a družstvo též ztrácí jednu žádost VCH. Viz bod 22 a 23 v rozpisu příloha 20 (verze rok 2023/24)

22. Pokud družstvo stiskne tlačítko přehodnocení na tabletu během výměny, ale poté v menu během časového limitu (8 sekund) nevybere další kroky, přehodnocení automaticky propadá, družstvo prohraje danou výměnu a soupeři získají bod.

23. Pokud družstvo na konci výměny stiskne tlačítko přehodnocení, ale buď v menu neprovede včas nebo vůbec volbu dalších kroků během časového limitu (8 sekund), ztratí jednu žádost o Challenge.

Otázka č.3:

Družstvo chtělo střídat. Hráč vstoupil do zóny střídání (pro mě je toto žádost). Data z tabletu se nepodařilo odeslat. Chvilku jsem čekal a následně nechal střídání provést manuálně. Po vystřídání jsem upozorňoval lavičku družstva, aby střídání měli v tabletu připravené a poslali ho včas.

Delegát při hodnocení řekl, že to musí lavička poslat a když ne, musíme je potrestat za zdržování.

Díky za stanovisko (za mě jsme postupovali správně, protože tablet je pomoc, nikoliv "zákon")

[Řešeno na webináři 27.1.2022,](#)

[Pokud zapisovatel musí zaznamenat střídání ručně v e-zapisu, 2. rozhodčí by to měl vzít v úvahu a v případě potřeby proces o něco zpomalit. Je třeba poznamenat, že žádost o střídání je vždy okamžikem vstupu hráče do zóny střídání, nikoliv zadání dat pomocí tabletu či nějaké případné zvolání trenéra](#)

[Tým nepošle data pro střídání, hráč se dostaví, vstoupí do zóny střídání. \(casebook 2020 – 10.7\)](#)

- [• Činnost zapisovatele: manuálně zadá data.](#)
- [• Činnost 2R: Kontroluje pohledem na tablet správné zapsání střídání zapisovatelem. Ve vhodné chvíli informuje trenéra, aby řádně zadával střídání elektronicky.](#)
- [• Není důvod k zamítnutí střídání, není důvod udělovat sankce zdržování](#)

Dodávám, že pokud jako rozhodčí, nezáleží zda 1R či 2R, vidím, že i přes upozornění nezasílá schválně tým střídání přes tablet, lze toto považovat za zdržování, neboť se tím prodlužuje zapsání manuálně zadávaného střídání. Problém však vidím, že nejsem jako rozhodčí schopen posoudit bezchybné a rychlé fungování tabletu, zvláště v našich soutěžích, kdy prakticky v každém zápasu dojde k problémům s tablety. Vždy je možnost, že nejde WIFI, že se tablet právě zasekl ... výmluv je hodně, byl bych hodně opatrný při udělování sankce za zdržování.

Jak správně tazatel uvedl – tablet je pomoc.

Otázka č.4:

Stává se to často, že hráči hrají s chytrými hodinkami. Patří to mezi zakázané předměty, které mohou způsobit zranění, nebo se s nimi může hrát? Teď koukám na olympiádě na beach a holky je mají....

Pravidla říkají: Zakázané předměty 4.5.1 Je zakázáno nosit předměty, které mohou způsobit zranění nebo uměle přinést hráčům výhodu. 4.5.2 Hráči mohou na vlastní zodpovědnost nosit brýle nebo oční čočky. 4.5.3 Kompresní podpory (polstrované ochrany proti zranění) mohou být nošeny na ochranu nebo podporu.

Je na R, aby zkontroloval možné nebezpečné zakázané předměty ve výstroji hráčů. Pokud uzná, že hodinky jsou nebezpečné, ohrožují zejména ostatní ve hře, požádá o jejich sundání (obdoba velkých řetězu kolem krku, náramků).

Většinou se však jedná o silikonové výrobky, které nemají ostré hrany, nejedná se o zakázané předměty.

Otázka č.5:

Rád bych se zeptal na situaci z konce čtvrtfinále ČP mužů (Lvi Praha - Č. Budějovice). Konkrétně mi jde o vyřešení situace vstupu trenéra ke 2. rozhodčímu a dále o situaci po skončení utkání.

Popis situace: Stav 22:22 podávají Lvi, 1R dává pokyn na servis, hráč se rozbíhá a podává, v tento moment se trenér Lvů rozbíhá a přistupuje do těsné blízkosti 2R a gestikuluje.

Vstup trenéra do těsné blízkosti 2R byl natolik intenzivní, že byl považován za bránění ve výkonu 2R. Proto byla rozhodčími přerušena rozehra a za chování trenéra byla udělena červená karta. Byť byla rozehra opakována, nicméně díky červené kartě byl udělen bod Jihostroji a podávají tedy České Budějovice za stavu 23:22.

Rozhodčí postupoval správně – přerušil rozehru a udělil červenou kartu za hrubé chování.

Né každé překročení vymezeného prostoru pro trenéra a přistoupení k 2R vede k přerušení roze hry. Samotné hrubé chování je penalizováno až po dokončení roze hry, není samo o sobě důvodem přerušování roze hry – srovnání s nadávkami z lavičky, též nebudeme přerušovat roze hr u.

Nicméně pokud je chování trenéra nebo jakéhokoliv člena družstva takového charakteru, že značně omezuje pozornost rozhodčího a závažně jej ruší ve vykonávání rozhodování je třeba rozehru přerušit a sankcionovat za hrubé chování.

Co se týče situace po skončení utkání, rozmlíška vícero hráčů, ze záznamu není zřejmé, kdo rozkol vyvolal, nicméně hlavně 1R výborně zareagoval a vmísil se mezi hráče, aby rozmlíšku uklidnil, k čemuž vypomohl i 2R a lajnový R. Velice složitá situace pro rozhodnutí, neboť rozhodčí mají omezené možnosti, aby pojmulí veškeré incidenty tolika účastníků. Po uklidnění situace 1R posoudil za původce vyhrocení trenéra Lvů a udělil mu sankci vyloučení – asi je jedno za co, mohlo se jednat o postupnou penalizaci, neboť již měl udělenou červenou kartu. Takže by záleželo jak bylo napsáno v zápisu – opakované mírně nevhodné chování – nemusí být v zápisu, opakované hrubé chování – nemusí být v zápisu, či 1. urážlivé chování – tam by už měl být zápis do poznámek.

Vzhledem ke složité situaci, kdy rozhodčí nemůžou mít přehled jako je v TV záznamu (pohled z nahladu, kdežto rozhodčí jsou na úrovni hráčů, kteří jsou často vyšší) si myslím, že trestání ostatních účastníků by bylo vhodné řešit disciplinární komisí ex-post na základě zásady ex-officio (obdobně jako v hokeji, ve fotbalu)

Otázka č.6:

Při zápase U16, U18 je družstvo vedeno pouze jedním trenérem, tedy osobou starší 18 let.

Trenér je vyloučený, musí tedy opustit hrací prostor. Kdo má zodpovědnost za hráče, pokud tam není nikdo dospělý.

Myslím tím, stane se např. úraz, a osoba za hráče zodpovědná je/měla by být v šatně.

Trenér nechtěl opustit hrací plochu, že má za hráče zodpovědnost a zodpovídá se rodičům a ne ČVS.

Probíhá diskuse s STK. Pro soutěžní období 2024/25 zůstává v platnosti jak soutěžní řád, tak i pravidla volejbalu. Stávající stav je netrestat družstva mládeže za nevhodné chování trenéra.

V soutěžním řádu čl. 14 Obecné povinnosti družstev, 1 d) družstvo mládeže, ve kterém není hráč starší 18 let, musí vést trenér nebo funkcionář starší 18 let, jinak nemůže družstvo k utkání nastoupit. V případě diskvalifikace tohoto trenéra či funkcionáře družstvo utkání nebo turnaj dohraje. To platí i pro tzv. dvojutkání hraná v jednom dni nebo ve dvou dnech po sobě jdoucích se stejným soupeřem.

V pravidlech je jednoznačně stanoveno :

Vyloučení 21.3.2.1 Člen družstva, který byl sankcionován vyloučením, se nesmí účastnit hry do konce setu a musí odejít do šatny družstva do skončení probíhajícího setu bez dalších důsledků. (1.4.6, 44.1.1, 5.2.1, 5.3.2, D1a, D1b) Vyloučený trenér ztrácí své právo zasahovat v setu a musí odejít do šatny družstva do skončení probíhajícího setu bez dalších důsledků

Diskvalifikace 23.3.3.1 : Člen družstva sankcionovaný diskvalifikací musí být, pokud je na hřišti, okamžitě a střídaný řádně / výjimečně a musí na zbytek utkání odejít do šatny družstva bez dalších důsledků.

Trenér mládeže má jít družstvu příkladem, tudíž by se měl vyvarovat takového chování, které povede k jeho diskvalifikaci nebo vyloučení.

V případě, že trenér neodejde do šatny rozhodčí ukončí utkání v souladu se SŘV (předčasné ukončení utkání z důvodu neuposlechnutí pokynů rozhodčího - viz čl. 20, odst. 4., písm. c)).

Otázka č.7:

Smečující hráč trefí monster blok:

a) míč se odrazí kolmo dolů a trefí nohu/část těla blokujícího hráče (na zemi nebo ve vzduchu)

b) míč dopadne pod síť do pole blokujícího družstva

kdo má bod a jak se signalizuje?

A) CASEBOOK: VIDEO Míč byl zablokován přímo dolů. Předtím, než míč dopadl do soupeřova hřiště, se dotkl nohy blokaře, který už stál na podlaze a neměl úmysl kopnout do míče. Pokud by se míč nedotkl nohy blokaře, dopadl by do hřiště na straně družstva B.

Může být dotek nohy blokaře považován za bránění ve hře?

fivbacademy.com/FIVB_elearning/casebook_2019_draft/videos/case_3_53_knee_hit_in_the_opponent_space.mp4

Ne. Protože dotyk nohy blokaře byl neúmyslný a on už stál na zemi, neudělal žádnou chybu. Pokud by však došlo ke kontaktu vysoko nad podlahou a v blízkosti by byl soupeř, který by mohl zahrát míč, pak by se jednalo o bránění ve hře.

A) Jedná se o úspěšný blok – bod získává blokující družstvo, signalizace dobrý míč

B) Jedná se o úspěšný blok – bod získává blokující družstvo, signalizace dobrý míč

Otázka č.8:

Herní protokol: na konci 1., 2. atd. setu základní šestka mění strany, je stále vyžadováno překročení čáry na středu sítě ?

Je to stejné ve všech soutěžích EX-M až U-16, zejména u mládeže hráči nic neznají a pokud je to máme učit, tak jak důrazně?

Protokol utkání je dán rozpisem Soutěží, kde je jasně definováno:

Družstva: Na konci každého setu šest hráčů každého družstva si na základě pokynu prvního rozhodčího družstva mění svá pole a to tak, že jakmile překročí prodlouženou rovinu sítě jdou přímo ke svým lavičkám. Náhradníci a ostatní členové družstva přecházejí na základě pokynu prvního rozhodčího přímo před stolkem zapisovatele ke svým lavičkám.

Tudíž je to potřeba dodržovat ve všech soutěžích ČVS

Otázka č.9:

OH Paříž - lavičky družstev na straně 1. rozhodčího, novinka nebo standard na mezinárodní úrovni?

V rámci světových soutěží se testují jednotlivé „novinky“ ve Světové lize, právě např. jiné uspořádání hřiště. Při mládežnických turnajích např. odečet času na provedení podání nebo nemožnost přijímat obouruč vrchem.

Po OH v Paříži proběhne kongres FIVB, kde budou schváleny vybrané novinky pravidel.

Rozhodčí budou o změnách informováni.

Otázka č.10:

Byl jsem opakovaně dotazován a to zřejmě s ohledem na opakování utkání v nějaké mládežnické soutěži na jednotnost dresů. Bylo by možné, aby komise rozhodčích vydala k tomuto nějaké stanovisko. Víím, že se to nestává příliš často a většinou to bude v utkáních mládeže, případně v nižších soutěžích dospělých, ale právě tato utkání řídí rozhodčí z nižších listin. Chápu, že dát přesný výklad co je ještě jednotný dres a co ne, je velice obtížné (pokud se bavíme o soutěžích mládeže a soutěžích dospělých mimo EX-M, EX-Z).

Pravidla jednoznačně definují výstroj:

Výstroj hráče se skládá z dresu, trenýrek, ponožek (úbor) a sportovní obuvi.

4.3.1 Barva a provedení dresu, trenýrek a ponožek celého družstva musí být jednotné (vyjma liber). Úbory musí být čisté. (4.1, 19.2)

Jednotnost dresů je potřeba řešit především před utkání. Řešení v průběhu utkání je již špatně.

K dané situaci musíme přistoupit s určitým nadhledem a snahou utkání odehrát.

Mají-li družstva rozdílnou značku a provedení trenek, ale všechny trenky jsou černé, nejprve upozorním družstvo, že nemají jednotné ustrojení, v případě, že se nepřevléknou, tak utkání nechám hrát a napíšu informaci do poznámek. V případě, že každý z družstva má jinou barvu trenek i provedení k utkání družstvo nepřipustím s ohledem na druh soutěže (myšleno soutěže ČVS)

Obdobně jestli jsou trika s převažující modrou barvou nechám družstvo (vyjma EX-M a EX-Ž) hrát a zápis uvedu do poznámek s nafocněním rozdílnosti dresů.

Řešit bude STK pokutou.



Otázka č.11:

Družstvo má 6 hráčů, jeden z hráčů dostane míčem prudkou ránu do nosu, krev mu ulpí ve značném rozsahu na bílém dresu. Je ihned ošetřen, schopen jít do hry, ale nemá bohužel náhradní dres. Nechám ho dohrát v jiném odlišném triku bez čísla?, v krvavém triku?, v jiném dresu, avšak s jiným číslem?, nebo ukončím zápas?

Jedná se o mimořádnou událost. Snahou je utkání dohrát.

Krvavé triko musí být vyměněno.

Má-li družstvo náhradní stejný dres s jiným číslem, tak využijí a dám informaci do poznámek

Nemá-li náhradní dres stejného provedení, nechám utkání dohrát v jiném dresu, opět informace do poznámek

Tato situace nemá za následek ukončení utkání.

Změna hesla do E-score

Změna hesla se provádí na stránce:

<https://cvf-wcm.dataproject-stats.com>

Username je nastaveno: tři první písmena jména a příjmení

(příklad: Frantisek Novák – franov)

Hesla jsou vygenerována pro rozhodčí listin **EX, A, B**

V případě delegace rozhodčího z listiny **C**, požádá o zaslání hesla delegační pracovník

E-score se používá jen v soutěžích EX-M, EX-Ž, 1-M a 1-Ž

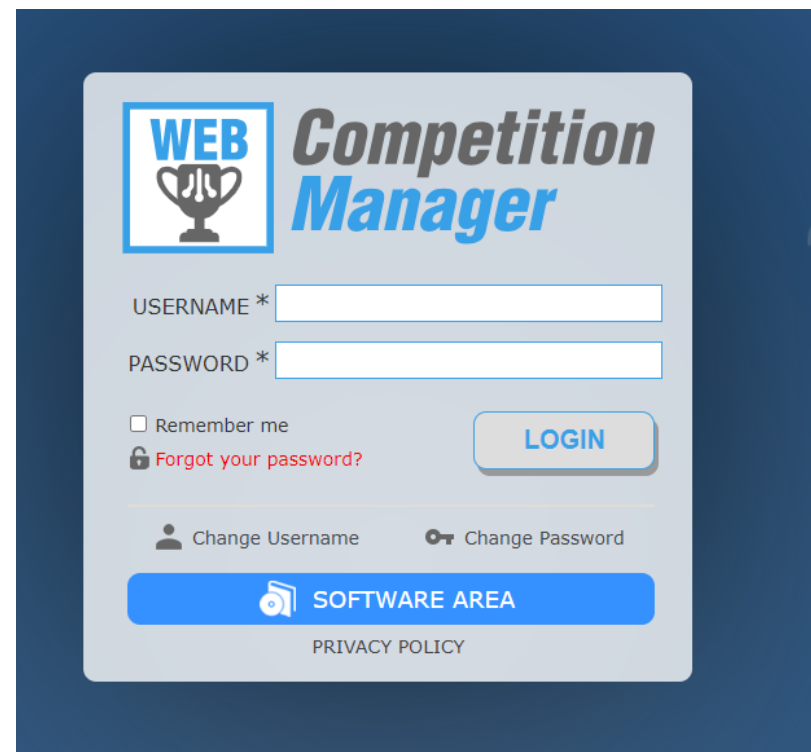

WEB *Competition Manager*



USERNAME *

PASSWORD *

Remember me

 [Forgot your password?](#)

LOGIN

 [Change Username](#)  [Change Password](#)

 **SOFTWARE AREA**

[PRIVACY POLICY](#)

Hrací míče

Rozhodčí musí **před utkáním** důkladně zkontrolovat hrací míče (značku a číselné označení typu míče) pro danou soutěž a začít to řešit.

Není možné, aby bylo řešeno, až v průběhu zápasu na popud hostujícího družstva !!!

- 1) družstvo nemá dostatek odpovídajícího typu míče na rozcvičení – poznámka do zápisu, utkání se hraje se správným typem míče pro danou soutěž
- 2) družstvo nemá odpovídající typ hracího míče pro danou soutěž – poznámka do zápisu, utkání se hraje s míčem schváleným pro soutěže ČVS
- 3) družstvo nemá odpovídající typ hracího míče, ani jiný hrací míč schválený pro soutěže ČVS – poznámka do zápisu a písemný souhlas hostů, že souhlasí se sehráním utkání. Hraje se s míčem, který je k dispozici. V případě, že hostující družstvo nesouhlasí, aby se hrálo neschváleným míčem, utkání se NEHRAJE.

Hodnocení delegátem

Po utkání v šatně rozhodčích probíhá hodnocení utkání

Obvykle se delegát zeptá na hodnocení utkání rozhodčími

Probere jednotlivé herní situace, zeptá se na názor rozhodčích k jednotlivým situacím, jak danou situaci viděli a proč ji tak rozhodli

ZDE KONČÍ PROCES DISKUSE mezi delegátem a rozhodčím

Následně delegát oznámí hodnocení z utkání

NA HODNOCENÍ ROZHODČÍ NIJAK NEREAGUJE ANI JEJ NEKOMENTUJE

V případě, že zasláné hodnocení rozhodčího neodpovídá probíranému, nebo s hodnocením rozhodčí nesouhlasí, podá podnět předsedovi delegátů

Nutná kontrola vybavení v hale

Delegát **MUSÍ** kontrolovat i následující body (v případě zjištění nedostatku musí odeslat email na M.Hudíka a L.Pecháčka s informací o problémech v hale) :

- oblečení rozhodčích (toto se zohlední případně přímo do hodnocení – viz.předchozí informace)
- kontrola šaten (čistota, velikost, dostatečné vybavení, ...)
- občerstvení v šatně (voda, ovoce, drobné pohoštění)
- informace o měrce sítě (pouze pokud je kvalita nedostatečná, např. ohnutý ocelová tyč, nastavované prkno, ...)
- kvalita stoličky pro rozhodčí (např. pokud není nastavitelná výška, nevyhovující stav, ...)

Hodnocení delegátem

Videa – blokováná náhra



Hodnocení delegátem

Videa – blokováná náhra



Hodnocení delegátem

Videa – čtyři údery

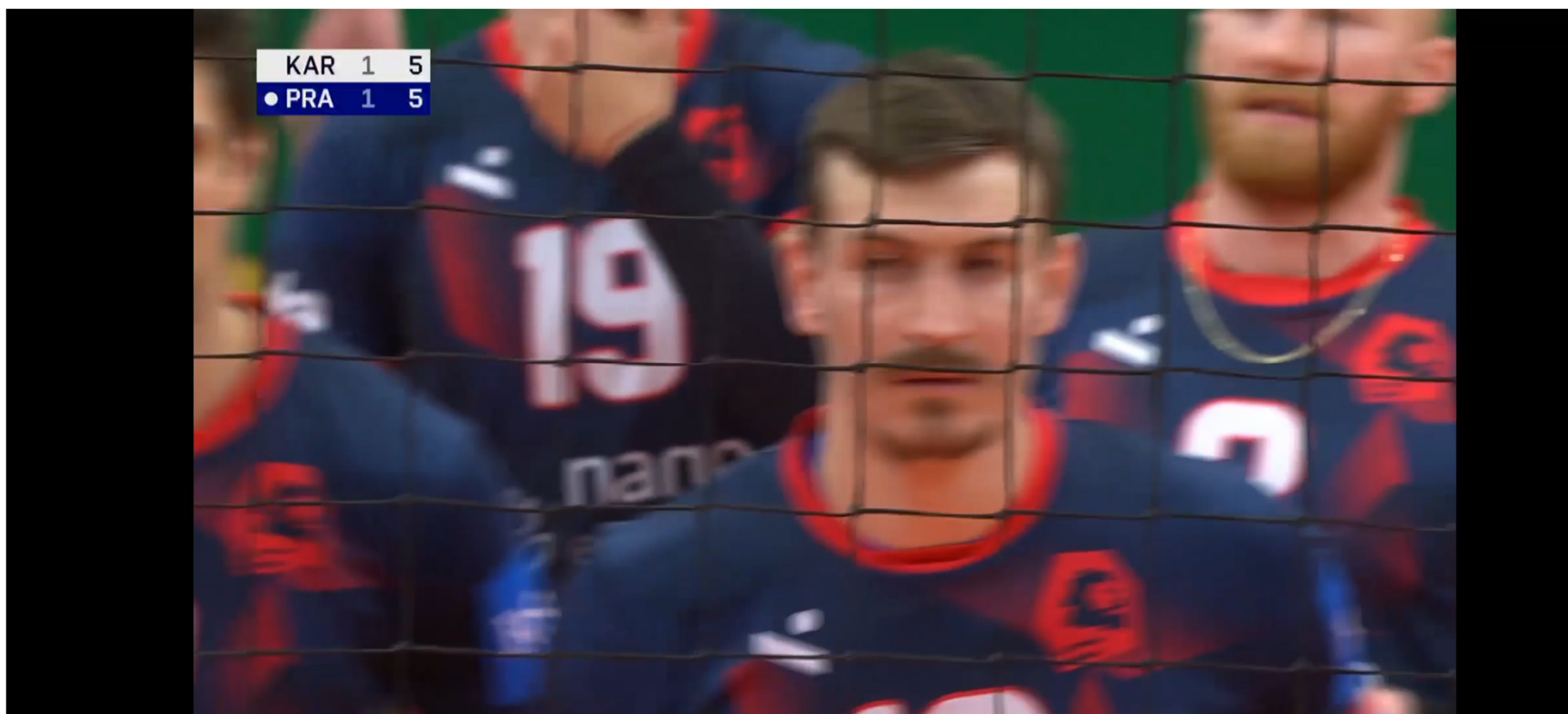

Hodnocení delegátem

Video – challenge 2x



Hodnocení delegátem

Videa – anténu u 1R písaná 2R



Hodnocení delegátem

Videa – přešlap střední čáry

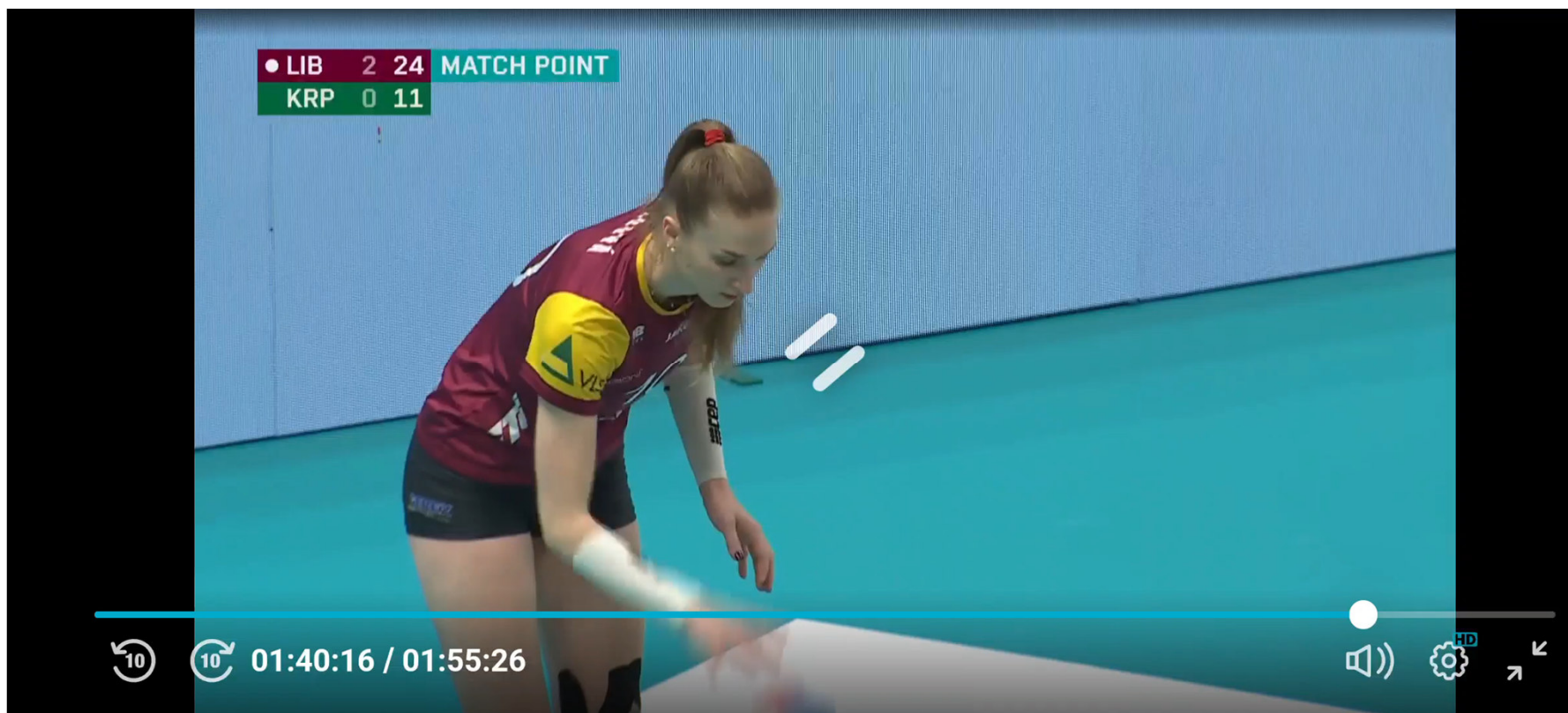

Hodnocení delegátem

Videa – přešlap střední čáry - pokračování



Hodnocení delegátem

Videa – tažený míč 1



Hodnocení delegátem

Videa – tažený míč 2



**Nový Casebook 2024 v češtině na stránkách
cvf.cz**

Kde vše potřebné najdu

soutěžím 2024/25 na jednom

Vážené kolegyně, vážení kolegové, rozhodčí, KR ČVS připravila tento odkaz, který Vás zavede na všechny potřebné materiály.



<https://www.cvf.cz/rozhodci/metodicke-pokyny/vse-potrebne-k-soutezim-2024-25-na-jednom-miste-3203.html>

Odkazy na: Rozpis soutěže 2024-2025

Rozpis ČP-M a Z 2024-2025

Soutěžní řád volejbalu

Kritéria hodnocení rozhodčích 2024-2025

Příloha - Sazebník srážek 2024 - 2025

Pokyn ke startu hráče bez průkazu člena ČVS - SŘV čl. 6 odst. 4,

Stravné a cestovné od 1.1.2024

Manuál pro elektronické předložení soupisky a průkazu člena ČVS

Pravidla pro start „S“, „H“ a „P“ hráčů a hráček v soutěžích ČVS v sezoně 2021/22

Info STK pro rozhodčí 2022/2023

Česko-anglický slovník pro volejbalového rozhodčí 2023

Prezentace ze seminářů rozhodčích září 2023

Autor: Emil Velinov



TEST

DISKUZE

VYHODNOCENÍ TESTU

ZÁVĚR